



boletim municipal  
Câmara Municipal da **Lourinhã**

Nº 8 • Agosto 2002



## Índice

Palavra do Presidente . . . . .	3
Acção Social . . . . .	4
Cultura . . . . .	5
Juventude . . . . .	8
Dia do Concelho . . . . .	10
Educação . . . . .	13
Actividades Económicas . . . . .	14
Ambiente . . . . .	15
Obras Municipais . . . . .	17

## Atendimento Público

### Presidente da Câmara

5ª Feira

das 09.30 às 17.30 h

Marcação pelo telefone 261.410101

### Vereador José António C. Tomé

4ª Feira

das 09.00 às 12.30 h

Marcação pelo telefone 261.410110

### Vereador João Duarte Carvalho

5ª Feira

das 15.00 às 17.30 h

Marcação pelo telefone 261.410131

### Divisão de Ordenamento do Território e Urbanismo

4ª Feira

das 09.00 às 12.30 h e das 14.00 às 16.30 h

Marcação pelo telefone 261.410139

### REUNIÃO PÚBLICA DA CÂMARA MUNICIPAL

Mês	Agosto	Setembro	Outubro	Novembro	Início: 14.30 h
Dia	20	17	29	26	

Local: Câmara Municipal - Praça José Máximo da Costa

Inscrições: No próprio dia das 14h00 às 15h00

## Ficha Técnica

### Propriedade

Câmara Municipal da Lourinhã

### Direcção

José Manuel Dias Custódio  
Presidente da Câmara

### Coordenação

José António C. Tomé  
Vereador em Regime de Permanência

### Redacção

Mafalda Ramos

### Execução gráfica

Gráfica Torriana, S.A.

### Tiragem

9.000 exemplares

### Periodicidade

Trimestral

### Distribuição gratuita

Depósito Legal nº: 121592/99

## Telefone da Câmara Municipal da Lourinhã

261 410100	GERAL
261 410108	TELEFAX
261 410101	GAB. PRESIDENTE
261 410110	GAB. APOIO VEREADOR JOSÉ TOMÉ
261 410131	GAB. APOIO VEREADOR JOÃO DUARTE
261 410166	SECTOR CULTURA
261 410166	SECTOR PROMOÇÃO TURÍSTICA
261 410112	SECTOR DE DESPORTO
261 410169	SECTOR ACÇÃO SOCIAL
261 410110	SECTOR EDUC. E TRANSP. ESCOLARES
261 410116	DIVISÃO ADMINISTRATIVA (SECRETARIA)
261 410118	TESOURARIA
261 410119	CONTABILIDADE
261 410124	SECÇÃO ADMINISTRATIVA DE ÁGUAS
261 410125	MERCADO MUNICIPAL
261 410127	POSTO DE TURISMO DA LOURINHÃ
261 410128	BIBLIOTECA
261 410130	DIVISÃO DE OBRAS MUNICIPAIS
261 410134	OFICINAS
261 410136	DIV. SERV. URBANOS E MEIO AMBIENTE
261 410140	FISCALIZAÇÃO
261 410141	DIV. ORD. TERRITÓRIO E URBANISMO
261 410146	PIQUETE DE ÁGUAS (919890862)
261 412199	PARQUE DE CAMPISMO (PRAIA DA AREIA BRANCA)

# Palavra do Presidente



## Caro Munícipe

Foi com um sentimento de orgulho e de profunda satisfação que, na qualidade de Presidente da Câmara da Lourinhã, mais uma vez, presidi à sessão solene evocativa do nosso concelho e de São João, integrada em diversas manifestações culturais e eventos desportivos, destacando o regresso da festa de São João na Praia da Areia Branca e as marchas populares.

Estas que começaram na altura da recuperação do Convento de Santo António, que tiveram como pioneiras as Marchas das Aravessas, de Santa Catarina, de Santo André, da Palmeira e ainda a Marcha Juvenil da Escola E.B. 2,3 Dr. Afonso Rodrigues Pereira.

Hoje, passados alguns anos, com o Convento recuperado, o espaço da Praça José Máximo da Costa melhorado, o Quartel dos Bombeiros Voluntários da Lourinhã recuperado e ampliado, as marchas voltaram ao mesmo local, depois de alguns anos a actuarem no Estádio Municipal, mas com outras marchas que não as de então. Hoje, pontificaram as vilas de Ribamar e de Moita dos Ferreiros, as localidades de Abelheira, Nadrupe e Marteleira.

A Câmara Municipal, começou desde a primeira hora a apoiar estas iniciativas, e no presente ano financiou dezoito marchas, sendo algumas juvenis e uma de idosos (Ribamar). Mas, infelizmente, nalguns casos o apoio da Câmara não é suficiente para dinamizar as pessoas em volta deste projecto.

Como Presidente tenho que agradecer o trabalho das pessoas neste projecto de animação cultural, que se repete não só na Lourinhã no Feriado Municipal, mas em Ribamar, Moita dos Ferreiros, Nadrupe, Abelheira e Marteleira. Este ano a Atalaia também as chamou, mas, se nas outras localidades a população compareceu em grande número, na Atalaia, a afluência foi menor. Porquê?. Talvez uma das razões fosse a falta de uma marcha sua. Pois, se de um concerto de bandas se tratasse, aí a população iria, porque tinha a sua entre outras.

É preciso galvanizar as pessoas para se juntarem em torno de projectos culturais e de animação.

É preciso, que a Cegonha, a Santa Catarina, a Quinta de Santa Catarina, Santo André, a Palmeira, o Poço Novo, Vale de Abrantes e Casal Juncal, por si ou em associação se juntem para as marchas de 2003. Não chega ficar só à janela a ver as marchas passarem. É preciso participação. Participem.

O Presidente da Câmara

(José Manuel Dias Custódio)

## Entrega de casas de Bairros Sociais em S. Bartolomeu

A Câmara Municipal da Lourinhã procedeu no passado dia 24 de Maio, à entrega de doze fogos para habitação social em São Bartolomeu.

Neste sentido, 12 famílias que viviam em habitações degradadas foram realojadas em apartamentos situados junto ao bloco que havia sido entregue no dia 14 de Setembro de 2001.

A Câmara Municipal está a desenvolver esforços para que sejam ainda construídos mais cinco fogos de habitação social em S. Bartolomeu. Entretanto, a autarquia já procedeu à demolição das barracas existentes no local.



## 1º Encontro de Idosos de IPSS da Lourinhã

A Câmara Municipal promoveu no dia 27 de Junho no Jardim Nossa Sra. dos Anjos na Lourinhã o 1º Encontro de Idosos das IPSS do concelho da Lourinhã.

Um dia de confraternização, onde os idosos viveram um dia diferente. O almoço ao ar livre foi oferecido pela Câmara Municipal, Santa Casa Misericórdia da Lourinhã e Lar de Atalaia (sardinhada e caldo verde). Todos puderam divertir-se pela tarde fora ao som de um conjunto musical.



## IV Feira do Livro da Lourinhã

A Câmara Municipal da Lourinhã em conjunto com as escolas do concelho promoveu de 30 de Abril a 3 de Maio a IV Feira do Livro da Lourinhã.

Esta decorreu na Praça José Máximo da Costa, com animação de rua e nos Bombeiros Voluntários da Lourinhã, que passou por teatro levado à cena por alunos das Escolas Dr. João das Regras, Dr. Afonso Rodrigues Pereira, Agrupamento de Escolas de Ribamar e pela Companhia de Teatro Hortelã Pimenta e sessão de leitura por alunos da Escola Secundária da Lourinhã. Registaram-se ainda momentos altos com dois espectáculos de poesia, um para o ensino secundário e outro para público em geral no Auditório Municipal designado "O Amor é o Amor ... e depois?" pelo Grupo de Teatro Lendas d'encantar.

Além dos stands onde se puderam adquirir livros com desconto, a Feira do Livro contou com actividades permanentes ao dispor dos alunos que a visitaram: tendas com formandos do Curso

das Escolas – oficina para pintura e um centro móvel da Fundação para a divulgação das novas tecnologias.



## Orquestra Metropolitana de Lisboa na Lourinhã

A Orquestra Metropolitana de Lisboa esteve de novo na Lourinhã, no dia 25 de Maio, para um concerto no auditório do Centro Cultural da Lourinhã.

Um recital, do agrado dos presentes, onde

foram apresentadas obras de Mozart e Reger por Anabela Malarranha em flauta, José Teixeira com violino, Lúcio Studer com viola e Anne Hermant no violoncelo.

## O melhor de Graziella

A Galeria Municipal de Exposições acolheu de 1 a 15 de Junho uma exposição documental e pintura a óleo de nome "O melhor de Graziella Teixeira".

A mostra, composta por fotografias de várias etapas da vida da pintora e quadros da mesma, foi do agrado dos visitantes. O ponto alto registou-se na noite de 13 de Junho com uma homenagem que a Câmara Municipal e alguns amigos fizeram a Graziella Teixeira.



## Ciclo de Bandas na Lourinhã

Os Sectores de Cultura e Promoção Turística da Câmara Municipal da Lourinhã em conjunto com as Bandas do concelho promoveram durante o mês de Julho um Ciclo de Bandas Filarmónicas.

Cada banda do concelho trouxe uma banda convidada para actuar na Praça José Máximo da Costa, o que constituiu um momento único de convívio e divulgação da música no nosso concelho.

Assim, ocorreram os seguintes concertos:

### - 13 de Julho

Sociedade Lírica Moitense

Círculo da Cultura Musical Bombarralense

### - 20 de Julho

Associação Musical e Artística Lourinhanense  
Sociedade Filarmónica Matos Galamba –  
Alcácer do Sal

### - 27 de Julho

Banda da Associação Desportiva e Recreativa  
Marítimo de Atalaia  
Sociedade Filarmónica 1º de Dezembro –  
Atouguia da Baleia



## “Pintar Lourinhã” Repete sucesso da 1ª edição

Numa iniciativa da Câmara Municipal com o apoio do GART, voltou a realizar-se o “Pintar Lourinhã”.

Cerca de meia centena de pintores, durante um dia (15 de Junho) pintaram ao vivo na Lourinhã, nomeadamente na Praça José Máximo

da Costa aspectos do concelho.

Um dia em grande, com as obras a constituírem uma exposição montada nesse próprio dia. A iniciativa culminou com uma noite de fados no Centro Cultural da Lourinhã.



### GALERIA MUNICIPAL DA LOURINHÃ – PRÓXIMAS EXPOSIÇÕES :

#### AGOSTO:

2 a 11 – Exposição de Pintura a Óleo de Zinha Carvalho

13 a 27 – Exposição de Pintura a Óleo do Círculo de Pintores da Lourinhã

30 a 9 de Setembro – Exposição de Pintura de Marinela Soares

#### SETEMBRO

20 a 29 – Exposição de Pintura a Óleo de Antero Anastácio

## 1º Passeio pedestre ligou Casais de São Miguel a Fonte Lima

Cerca de duas dezenas de pessoas percorreram, a pé, no passado dia 13 de Julho caminhos rurais desde os Casais de São Miguel na Carrasqueira ao Parque Natural de Fonte Lima, com passagem pelo Vimeiro.

Tratou-se do 1º de vários Passeios Pedestres, que o sector de Promoção Turística da Câmara Municipal pretende organizar. A iniciativa designa-se “Cheiros Campestres” e deverá percorrer todas as freguesias do concelho, estando o próximo passeio agendado para o mês de Agosto em Cezaredas.

Como linhas mestras deste projecto, encontram-se a sensibilização dos participantes para os aspectos

ambientais e do património existentes no concelho da Lourinhã.



# ROCKOESTE 2002

## 06 de Julho, Praia da Areia Branca



WWW.ROCKOESTE2002.CJB.NET

A primeira edição do concurso de música moderna Rockoeste, foi uma iniciativa da Câmara Municipal da Lourinhã, organizada pelo EMAJ – Espaço Municipal de Apoio à Juventude, com a colaboração do Praia Surf Clube. Com objetivos competitivos, pretendia promover projectos musicais, para além de permitir a sua apresentação pública.

A iniciativa teve lugar sábado, dia 06 de Julho, no recinto de festas da Praia da Areia Branca, e colocou no palco bandas todas elas de locais diferentes: Lourinhã (Home Grown), Peniche (Mind Probes), Torres Vedras (Mute City), Caldas da Rainha (Xiva), e, Mem-Martins (Prison Flag).

De referir que este concurso teve duas fases distintas: na primeira seleccionaram-se as melhores "demos" (pré-selecção); na segunda fase, realizou-se o evento em si.

Com música para todos os gostos, o calor da actuação dos concorrentes tomou conta do recinto fazendo esquecer a noite fria, tal como constataram os cerca de 450 espectadores que por ali passaram.

Para completar a animação podia-se observar o espectáculo através da projecção gigante numa das paredes do edifício "Torre". Para além disso, dois bares com uma decoração original, foram montados e explorados pelo Praia-Surf-Clube e pela Java.

Já depois das duas da manhã, e após a actuação da banda convidada (os "Attitude"), o júri anunciou a sua decisão, tendo por base critérios como a originalidade, execução musical e presença em palco. Com 35 horas de gravação em estúdio profissional para distribuir pelos três vencedores, o resultado final foi o seguinte:

- 1º Lugar – Prison Flag (20 horas gravação)
- 2º Lugar – Home Grown (10 horas gravação)
- 3º Lugar – Xiva (05 horas gravação)

Resta à Câmara Municipal agradecer a todas as empresas que permitiram que esta iniciativa pudesse ter sucesso, nomeadamente, com o alto patrocínio de: Amador, Lda; Antelis, Lda; António Bonifácio & Filhos, Lda; Asaflora, Lda; Barranca, Lda; Belita-Pronto a Comer; Caixa Geral de Depósitos, SA; Fidalgo & Matos, Lda; Grupo Valouro, SA; Orlando Domingo dos Santos, Lda; PT Prime, SA; José Lino-Brindes Publicitários; Residencial Braga; Seriramós-Publicidade; Socombo, Lda; Sogratol.

Conta-se ainda os patrocínios dos bares: 5 Paus; Aquarius; Foz Bar; Muralha, e, Soldado.

Foram também importantes os apoios de: Rádio Oeste; 102 FM; Rádio Caldas; Rádio Oásis; Rádio 94 Oeste; Revista Festa; Revista Mais Oeste, ÁreaOeste Rádio; Foto 2000; Credivenda; e, Jornal Alvorada.

Por fim resta agradecer o apoio decisivo concedido pelo Rádio Clube da Lourinhã, e, pelo jovem Vicente Chazard que tornou possível a imagem de marca do Rockoeste bem como a montagem do site que acompanhou desde sempre a iniciativa.





# Concurso de fotografia

## “Descobrir Lourinhã” 1 de Março a 14 de Junho

“Descobrir a Lourinhã” foi o tema proposto aos concorrentes neste Concurso de Fotografia no qual podiam participar todos os profissionais e amadores, portugueses e estrangeiros, residentes em Portugal. Para além de estimular o contacto com a natureza, as gentes e o gosto pela fotografia, pretendia-se com a iniciativa perceber que imagens as pessoas consideram como símbolos do nosso Concelho.

A organização da iniciativa coube à Câmara Municipal da Lourinhã, nomeadamente ao Sector da Juventude (EMAJ – Espaço Municipal de Apoio à Juventude) e Sector de Promoção Turística, tendo proposto aos interessados os seguintes sub-temas :

- Fauna e Flora;
- Aldeias e Povoações
- Gastronomia e Doçaria
- Actividades Económicas e Comerciais

Decorrido o prazo de entrega dos trabalhos -1 de Março a 14 de Junho - coube ao júri (1)

### Sub-tema: Fauna e Flora



Autor: Mário Silva



Autor: Sónia Marques

### Sub-tema: Gastronomia e Doçaria



Autor: Ana Pignatelli



Autor: João Santiago

### Sub-tema: Aldeias e Povoações



Autor: João Santiago



Autor: Nidia Anunciação



Sub-tema:  
Actividades Económicas

Autor:  
Mário Silva

(1) Composição do júri:

- Vereador da Câmara Municipal da Lourinhã; (Pelouro da Cultura / Turismo);
- Representante do Instituto Português de Fotografia;
- Representante da Lourambi;
- Fotógrafo da Lourinhã convidado pela organização (Foto 2000);
- Representante da Região de Turismo do Oeste.

# 24 de Junho - D

O Feriado Municipal da Lourinhã, 24 de Junho, foi assinalado com pompa e circunstância. Logo pela manhã, puderam ver-se as Bandas do concelho (Escola Música de Atalaia, Sociedade Lírica Moitense, Associação Musical e Artística Lourinhanense) desfilar por várias ruas da vila.

A sessão solene, realizada no exterior do edifício dos Paços do Concelho decorreu bem com várias intervenções; pela bancada do Partido Social Democrata e Partido Socialista falaram Nuno Gonçalves e Ana Jorge, respectivamente. Seguiram-se intervenções do Presidente da Assembleia Municipal João José Ferreira e do Presidente da Câmara Municipal. José Manuel

Custódio reforçou a ideia que o turismo é uma das maiores potencialidades da Lourinhã, exemplo disso as praias, o planalto das Cezaredas e a riqueza do seu património histórico cultural onde se incluem os achados paleontológicos salientando o facto de no concelho ter vindo a acentuar-se a procura da habitação de segunda residência.

O Presidente da Câmara Municipal manifestou ainda a sua satisfação e reconhecimento pelo trabalho das Juntas de Freguesia, reforçado pela assinatura de protocolos de delegação de competências, totalizando transferências correntes e de capital no montante total de 1.371.000,00 €.



# Dia do Concelho

A assinatura dos protocolos de descentralização de competências para as Juntas de Freguesia, decorreu no dia 24 de Junho com a presença dos 11 presidentes de Junta.

Assim, foi delegado nas Juntas de Freguesia trabalhos de conservação de caminhos rurais; limpeza e embelezamento das vilas e aldeias; construção de passeios; construção e manutenção de zonas verdes e conservação, limpeza e pequenas beneficiações dos edifícios da Educação Pré - escolar e 1º Ciclo do Ensino Básico.



O dia do Feriado Municipal foi ainda assinalado com o lançamento do livro de Rui Cipriano "Vamos falar da Lourinhã". Um livro documental sobre a história da Lourinhã fruto da pesquisa de Rui Cipriano a quem o Presidente da Câmara Municipal prestou o

sentido reconhecimento por tudo o que este cidadão tem feito pela cultura da Lourinhã.

Esta obra divide-se em três partes; uma com os estudos históricos e biográficos, outra com monumentos e instituições e uma outra com as freguesias.

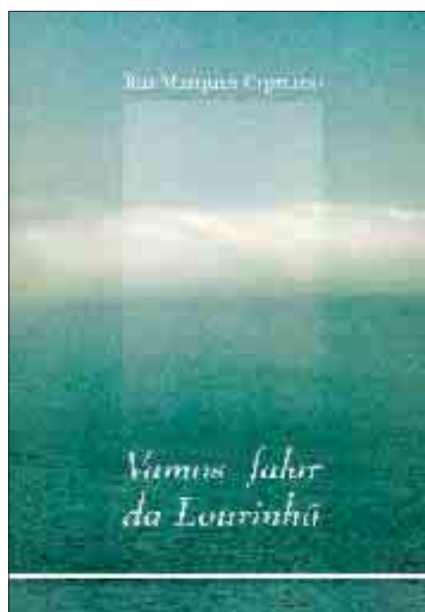

A noite do Feriado Municipal terminou com uma noite de marchas populares que este ano se realizaram na Praça António Maria Baptista, com bancadas instaladas pela Câmara Municipal para que a população pudesse assistir e apreciar o espectáculo. A iniciativa este ano, procurou envolver toda a população pelo que as

várias marchas desfilaram pelas ruas da vila da Lourinhã. De salientar a grande afluência de público a esta manifestação cultural que assume grande importância.

As comemorações do concelho culminaram com uma magnífica sessão de fogo de artifício.



## Alunos de Ecully de visita à Lourinhã

No âmbito da geminação existente entre a Câmara Municipal da Lourinhã e a cidade francesa de Ecully, a Lourinhã recebeu de 29 de Abril e 6 de Maio uma delegação de 22 alunos e 3 professores franceses.

Coube este ano à Escola Dr. João das Regras acolher a comitiva vinda do Liceu Laurent Maurguet.

Durante os 6 dias em que

estiveram na Lourinhã, foram-lhes proporcionadas visitas ao Pavilhão do Conhecimento no Parque das Nações, ao Palácio da Pena, ao Mosteiro dos Jerónimos, ao Museu da Marinha, ao Museu Ruínas de Conimbriga, ao Mosteiro da Batalha, ao Museu José Malhoa em Caldas da Rainha, à vila de Óbidos e ao Museu da Lourinhã.

É de referir que a Câmara



Municipal fez uma recepção à delegação francesa no dia 3 de Maio, no salão nobre do edifício dos Paços do Concelho com troca de lembranças entre as duas congéneres.

## Orientação Escolar e Pedagógica

A Câmara Municipal da Lourinhã, através da psicóloga do sector de Acção Social e do técnico da Univa, realizaram no



decorrer do ano lectivo 2001/2002 uma série de iniciativas dirigidas aos jovens que frequentavam o 9.º ano de escolaridade.

Procurou-se proporcionar aos jovens um melhor conhecimento das ofertas educativas, não só ao nível dos cursos existentes nas escolas secundárias mas também ao nível das profissionais.

Além disso, e com o objectivo de iniciar os

trabalhadores estudantes (futuros trabalhadores) no mercado de emprego, realizaram-se sessões dedicadas às técnicas de procura de emprego.



## Câmara recebe medalha de agradecimento dos escuteiros da Lourinhã

A Câmara Municipal recebeu a Medalha de Agradecimento de 2ª Classe do Corpo Nacional de Escutas. Esta distinção foi entregue no passado dia 10 de Junho, por ocasião do 25º aniversário do Agrupamento de Escuteiros n.º 489 da Lourinhã.

A Medalha de Agradecimento é atribuída a instituições que pelo seu contributo muito têm feito pelo desenvolvimento do escutismo, tanto a nível local como nacional.

A Câmara Municipal da Lourinhã agradece a distinção.



## Câmara Municipal esteve na semana Hortícola da Região Oeste

A Câmara Municipal da Lourinhã esteve presente na 2ª Semana Hortícola da Região Oeste que se realizou de 10 a 12 de Maio, em Torres Vedras. A autarquia consciente da importância que o sector tem no concelho, não quis deixar de estar presente neste certame.

De referir, que a par da II Mostra de Horticultura realizaram-se as 6ªs Jornadas Técnicas de Horticultura.



## Concelho da Lourinhã na FIA



A Câmara Municipal, mais uma vez, apoiou e promoveu o artesanato do concelho na FIA – Feira Internacional de Artesanato que decorreu na FIL, de 29 de Junho a 7 de Julho.

A Câmara esteve representada com um stand com trabalhos de cerâmica, no âmbito do projecto "Escolas – oficina" e um outro espaço dedicado aos artesãos da Lourinhã inserido no Stand da Região de Turismo do Oeste.



## Associação de Artes e Ofícios da Lourinhã

No passado dia 10 de Maio, no decorrer da abertura de uma exposição com trabalhos em cerâmica, pintura, artes decorativas, bordados, bonecas de pano e velas de cera foi apresentado o projecto dos estatutos da Associação de Artes e Ofícios do Concelho da Lourinhã.

Uma associação que surgiu da necessidade de incentivar e dinamizar os formandos dos cursos realizados em 2001 no projecto "Escolas – Oficina", a que se uniram artesãos já existentes no concelho.



# Bandeira Azul hasteada nas praias de Porto Dinheiro e Valmitão

No concelho da Lourinhã, foram este ano galardoadas com a Bandeira Azul as Praias de Porto Dinheiro e Valmitão. A bandeira Azul foi hasteada nestas praias no passado dia 15 de Julho, após um grande esforço da Câmara Municipal para que o processo tivesse êxito. À cerimónia compareceram o Comandante da Capitania do Porto de Peniche, a Presidente da Junta de Freguesia de Ribamar, o vereador responsável da Divisão de Obras Municipais, Serviços Urbanos e Meio Ambiente bem como o Eng<sup>o</sup> Paiva, responsável pela Divisão do Meio Ambiente. Com a atribuição deste galardão ficou atestada a qualidade destas praias como zonas balneares, tornando-se numa mais valia turística para o concelho.

A Câmara Municipal colaborou financeiramente no projecto de vigilância com duas carrinhas 4x4 que percorrem as praias dos concelhos de Peniche, Lourinhã e Torres Vedras.



# Circuitos de manutenção e de bicicleta

Lourinhã vai ter circuitos de manutenção e de bicicleta. Situados em terreno junto ao Rio Grande, no lado da urbanização da Cegonha estão já a ser colocados os equipamentos dos respectivos circuitos.



## Educação ambiental com alunos do 1º ciclo

A Câmara Municipal, tem vindo a promover várias iniciativas de sensibilização ambiental inseridas na Campanha da Bandeira Azul.

No passado mês de Maio, a Divisão Técnica de Ambiente levou a cabo a iniciativa de nome "A escola cuida do Ambiente Litoral". Nesse sentido, alunos de escolas do 1.º Ciclo de Vimeiro, Praia da Areia Branca, Areia Branca, Capelas e Nadrupe limpam o areal das Praias de Areia Branca, Areal Sul, Porto Dinheiro e Valmitão.

Estiveram envolvidos nesta ação de sensibilização ambiental cerca de 120 alunos.



## Câmara Municipal leva crianças ao aterro Sanitário do Oeste

Em Junho, inserido nas comemorações do Dia Mundial do Ambiente, a Câmara Municipal levou crianças a visitar o Aterro Sanitário do Oeste.

Além da Adapecil as escolas do 1º Ciclo de Ribamar, Toxofal, Marteleira, Reguengo Grande, Miragaia e Lourinhã puderam ficar a saber como funciona o aterro sanitário.



## Embelezamento da zona adjacente ao Parque de Campismo

A Câmara Municipal está a proceder ao ordenamento da zona adjacente ao Parque de Campismo na Praia da Areia Branca. Desta forma, procedeu já à plantação de árvores estando previsto delimitar os espaços para estacionamento.





## Inaugurado Posto de Turismo da Praia da Areia Branca

Foi inaugurado no passado dia 1 de Junho, dia oficial da abertura da época balnear, o Posto de Turismo da Praia da Areia Branca.

À cerimónia, acompanhada pela Fanfarra dos Bombeiros de Peniche, compareceram vários autarcas que partilharam da abertura desta infraestrutura revestida de importância não só para a localidade como para o concelho.

O espaço agora renovado é complementado com um anexo, independente, onde funcionará uma cafetaria.

Refira-se que a par do Posto de Turismo foi também objecto de recuperação o mini-golf e parque infantil.



## Campo de Ténis na Praia da Areia Branca

Está projectado para a Praia da Areia Branca um recinto desportivo com dois campos de ténis e um edifício de apoio.

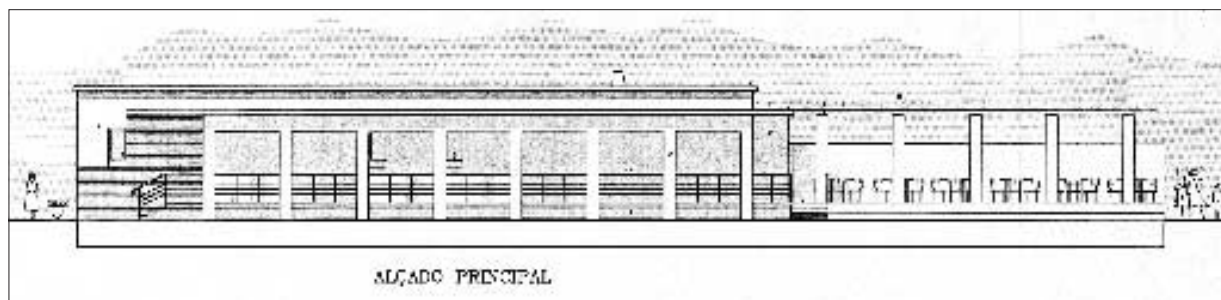

# Recuperação do antigo edifício dos Paços do concelho

**E**stá em estudo a recuperação do antigo Edifício dos Paços do Concelho, por forma a vir a albergar o Centro Inforjovem, Univa – Unidade de Inserção na Vida Activa, PIJ – Posto de Informação Juvenil e Ensino Recorrente.

O espaço, a ser alvo de uma intervenção, além de salas para os serviços atrás mencionados vai contemplar uma sala de reuniões, um gabinete polivalente e arrumos.

## Piscinas Municipais

**D**e acordo com a informação inserta no último Boletim Municipal, prossegue a construção das Piscinas Municipais.

Estas ficam instaladas num espaço dividido em duas zonas distintas;

- uma destina-se às piscinas, e contempla uma piscina de ensino e recreação com as dimensões de 25,00 x 12,50 m, um tanque de aprendizagem independente da piscina com as dimensões de 17,00 x 8,00 m e uma bancada para o público espectador situada ao lado maior da piscina e com capacidade de, aproximadamente, 300 lugares.

- Outra destinada aos serviços de apoio; com zonas de serviço dos utentes (balneários, vestiários e sanitários) e zona de gabinetes de

apoio (posto médico e enfermaria, administração, secretaria e contabilidade, monitor e treinador)



### PLANEAMENTO E ORDENAMENTO DO TERRITÓRIO – PLANOS DE PORMENOR DOS ESPAÇOS URBANIZÁVEIS DE SEIXAL; MOLEDO; ATALAIA E RIBAMAR

A Câmara Municipal deliberou em reunião realizada em 02.06.25, proceder à elaboração dos Planos de Pormenor dos Espaços Urbanizáveis dos seguintes aglomerados urbanos: Seixal; Moledo; Atalaia e Ribamar, nos termos e de acordo com o Decreto-Lei n.º 380/99 de 22 de Setembro - Regime Jurídico dos Instrumentos de Gestão Territorial. A elaboração e fornecimento dos Planos far-se-á por concurso limitado sem apresentação de candidaturas, seguindo a tramitação do Decreto-Lei n.º 197/99 de 8 de Junho.

Encontra-se a decorrer a fase de participação preventiva dos particulares, definida no n.º 2 do Artigo 77º do DL n.º 380/99, como concretização do n.º 5 do Artigo 65º da Lei Fundamental, tendo como objectivos principais a formulação de sugestões, bem como a apresentação de informações sobre quaisquer questões que possam ser consideradas no âmbito do procedimento de elaboração.

Informam-se todos os interessados, que poderão apresentar na Divisão de Ordenamento do Território e Urbanismo, até dia 26 de Agosto, durante o horário normal de expediente, todas as questões que considerem de interesse para os citados Planos de Pormenor.

## Sede da AMAL

Foi publicado em Diário da República, III série de 30 de Abril de 2002 o concurso público da obra do edifício sede da AMAL – Associação Musical e Artística Lourinhanense. Com o valor base de 565.985 €, o processo encontra-se em fase de abertura de propostas entregues por seis empreiteiros, tendo um sido excluído por falta de documentos.



## Alargamento do caminho municipal 1001

(Estrada Nacional 247-Paimogo)





**Município da Lourinhã**

**Onze Freguesias...**

**Uma identidade**